

## 農業環保篇

### 行政規則

行政院農業委員會令  
中華民國 104 年 4 月 10 日  
農授漁字第 1041333250 號

修正「二十噸以上未滿一百噸延繩釣漁船登記赴東太平洋作業要點」，並自即日生效。

附修正「二十噸以上未滿一百噸延繩釣漁船登記赴東太平洋作業要點」

主任委員 陳保基

本案授權漁業署決行

#### 二十噸以上未滿一百噸延繩釣漁船登記赴東太平洋作業要點修正規定

- 一、因應美洲熱帶鮪魚委員會（IATTC）已針對各國要求提報漁船名冊，強化管理，特訂定本作業要點。
- 二、我國二十噸以上未滿一百噸赴東太平洋作業之延繩釣漁船船數上限為四十七艘，其中十二艘漁船得赴西經一百三十度至西經一百五十度、南緯五度至北緯十度間漁區作業，作業漁區如附圖。
- 三、二十噸以上未滿一百噸延繩釣漁船申請於次年五月一日至隔年四月三十日赴東太平洋從事捕撈鮪旗鯊等魚類作業者，漁業人應於每年十一月一日至十五日檢附下列文件向行政院農業委員會（以下簡稱本會）漁業署申請：
  - （一）登記申請書（格式如附件）。
  - （二）當年度曾赴東太平洋作業實績（無實績免附），包含漁船進出東太平洋國外港口之證明文件（當年度已裝設船位回報器（以下簡稱 VMS），且正常回報船位者，得免附），或漁船於東太平洋國外港口卸售漁獲之交易證明文件（包括魚種及數量）。

依前項規定期限提出申請之漁船未達船數上限，本會漁業署得繼續受理漁業人申請。

申請一百零四年度赴西經一百三十度至西經一百五十度，南緯五度至北緯十度間漁區作業之漁船，應於中華民國一百零四年四月十五日前檢附中華民國對外漁業合作發展協會（以下簡稱對外漁協）確認以漁獲電子回報設備正常回報漁獲資料之證明文件向本會漁業署申請。

四、有下列情形之一者，不受理申請赴東太平洋作業登記：

- (一) 未持有漁業執照。
- (二) 未安裝 VMS，或提出申請後 VMS 未正常回報（已依規定報備關機者除外）。
- (三) 漁船違規尚未處分或處分尚未執行完畢。
- (四) 未依「未滿一百噸漁船赴太平洋印度洋從事捕撈鮪類及類鮪類作業應行遵守及注意事項」規定期限安裝漁獲電子回報設備，經對外漁協確認以漁獲電子漁獲回報設備正常回報漁獲資料。
- (五) 已裝妥漁獲電子回報設備，其前一年度漏報天數累計達三十天以上。

五、核准赴東太平洋作業之優先順序：

- (一) 第一順位：前一年度經本會核准赴東太平洋作業之漁船，其漁業人未放棄作業且未喪失資格並具東太平洋作業實績者，或經核准取得東太平洋作業資格漁船之汰建資格建造之新船。
- (二) 第二順位：當年度 VMS 回報正常，且已依規定繳交速報及作業情形紀錄表之漁船。
- (三) 第三順位：前二款規定以外之漁船。
- (四) 同順位漁船，以過去 VMS 回報正常且每航次作業情形紀錄表確實填寫繳交者，為優先核准對象。如具優先條件者仍超過船數上限時，再以公開公平原則抽籤決定核准名單。

申請赴西經一百三十度至西經一百五十度、南緯五度至北緯十度間漁區作業之漁船超過船數上限時，以公開公平原則抽籤決定核准名單。

六、經核准赴東太平洋作業漁船，應於當年度十月十五日前抵達東太平洋作業漁區。未抵達者，原資格喪失，下一年度並列為赴東太平洋作業之最後順位。其當年度之資格依序由順位在後之漁船遞補。

核准赴東太平洋作業漁船，其漁業人放棄作業，當年度之資格依序由順位在後之漁船遞補。放棄作業未於當年度九月一日前提出者，下一年度列為赴東太平洋作業之最後順位。

核准赴東太平洋作業漁船之漁業人變更者，新漁業人仍得於該漁船原核准赴東太平洋作業期間繼續作業。

七、核准赴東太平洋作業漁船喪失資格，或其漁業人放棄作業，而無後順位漁船可遞補者，本會漁業署得繼續受理漁業人申請赴東太平洋作業。

附圖 東太平洋作業漁船作業漁區圖

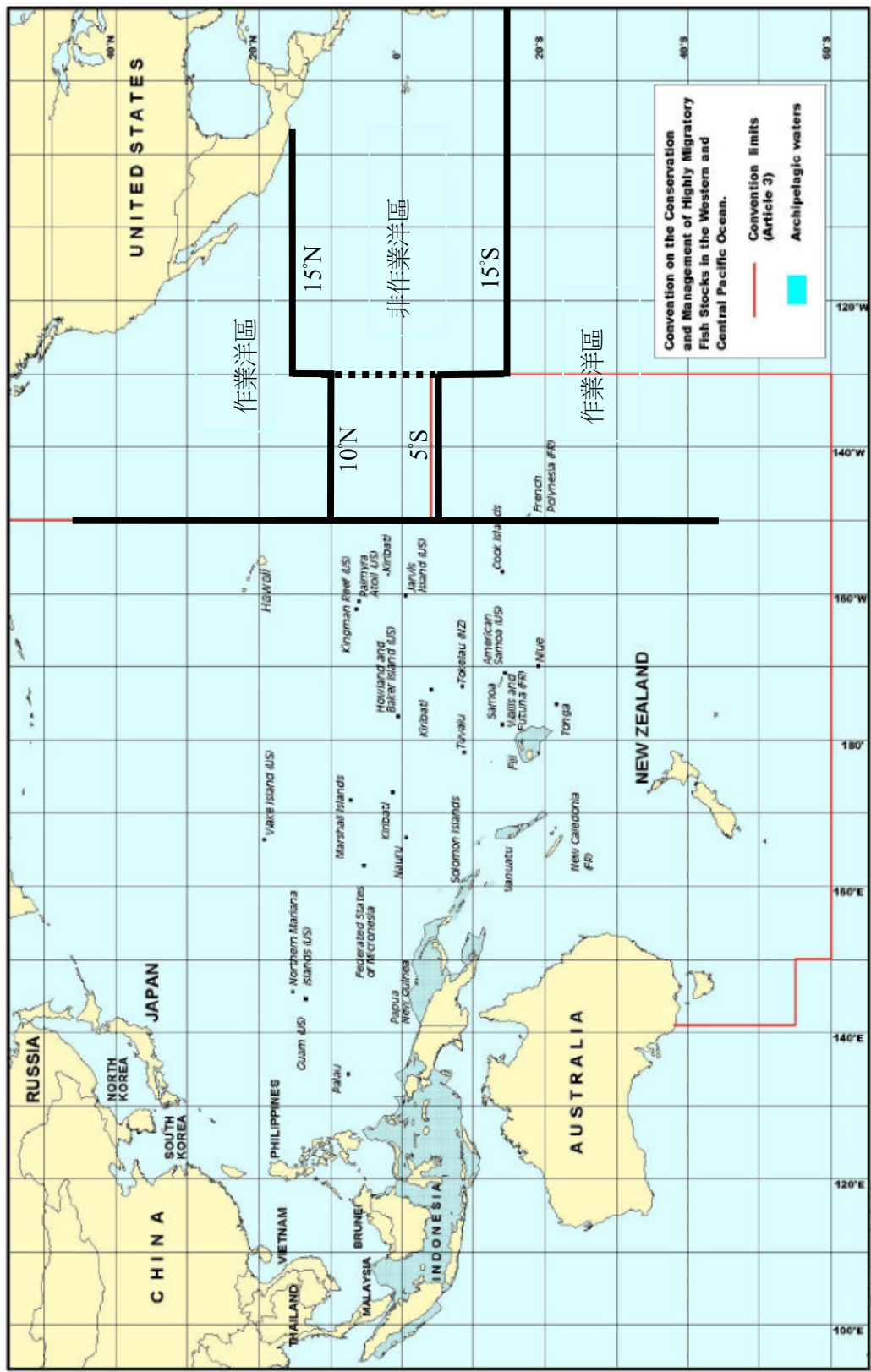

漁船經申請核准始得於 5 月至 10 月間前往南緯 5 度至北緯 10 度、西經 130 度至西經 150 度間水域作業

## 附件

## 二十噸以上未滿一百噸延繩釣漁船核准赴東太平洋作業登記申請書

漁船基本資料（由漁業人填寫）		備註
船名		
CT 號碼		
漁業人姓名		
聯絡電話		
通訊地址		
主漁業別		
漁業執照期限		
漁船全長（LOA）		
赴東太平洋作業主漁獲對象、預計作業期間及水域別、卸售漁獲港口 （可複填）	<input type="checkbox"/> 熱帶鮪類（如大目鮪、黃鰭鮪） 作業期間： 作業水域： 卸售漁獲港口： <input type="checkbox"/> 長鰭鮪類 作業期間： 作業水域： 卸售漁獲港口： <input type="checkbox"/> 旗魚類 作業期間： 作業水域： 卸售漁獲港口： <input type="checkbox"/> 鯊類 作業期間： 作業水域： 卸售漁獲港口：	1. 作業期間： 需填寫預計前往之起迄，例如 9-12 月。 2. 作業水域： 需填寫預計前往作業之漁場，例如薩摩亞水域。 3. 卸售漁獲港口： 需填寫預計卸售漁獲港口。

檢附文件 (可複填)	<input type="checkbox"/> 漁船進出東太平洋國外港口之進出港證明文件 (當年已裝設漁船監控系統(VMS)，且正常回報船位者得免附) <input type="checkbox"/> 漁船於東太平洋國外港口卸售漁獲之交易證明文件(包括魚種及數量)。 <input type="checkbox"/> 已裝妥漁獲電子回報設備證明文件。	
---------------	-------------------------------------------------------------------------------------------------------------------------------------------------------------------------------------------	--

以上所填之資料及證明文件均確實無訛，如有偽造、變造或記載不實者，願自負法律責任。

此致

行政院農業委員會漁業署

申請人：

中華民國      年      月      日